

きょうさいだより

Sasebo Kyosai Hospital Communication Paper



「3月に新しく開通した西九州自動車道佐世保中央 IC」 撮影：相良 利博 氏

INDEX

- ごあいさつ..... ①
院長 木寺 義郎 事務部長 中山 浩
- 就任ご挨拶..... ②
- 診療活動の現況 整形外科..... ③
- 温故知新 ― 共朋会に参加して ―..... ⑤
- 地域医療連携室より
- 新採用医師の紹介..... ⑥
- 第10回市民公開講座
「生活習慣病と血管の病気について」
- 編集後記
- 外来診療担当表..... ⑦

佐世保共済病院の理念

博愛の精神 人の和 自己研鑽

基本方針

1. 地域のニーズに応え信頼される医療を目指し、地域医療に貢献します。
2. 他の診療機関とともに地域の皆さんの診療と健康増進に努めます。
3. 新しい医学および医療の知識と情報を取り入れ、自己啓発に努めます。
4. それぞれが自己の責任を自覚し、安全な医療を目指します。
5. 病める人の苦しみや喜びを分かち合える心を持ち、患者さん中心の診療に努めます。

ごあいさつ

院長 木寺 義郎



米国の医療保険制度で、史上初めて国民皆保険を導入する法案が下院議会を通過しました。すべてが公的な医療保険ではないという違いはあるようですが、先進国で導入されている日本型の制度にシフトするというものです。病気になった時に医療費が高いために診療を受けられないような社会では、夢の持てる国とは云えないでしょう。

これまで我々の健康を守ってきた日本の制度にも深刻な問題が生じてきました。高齢化社会となり医療費は増加していますが、長い不況の影響で保険料の増収は見込めず、保険財政は大きな赤字となっています。

現在、医療費の3割が糖尿病、高血圧などの生活習慣病に投じられており、これらの疾病の予防に重点を置いた健診や保健指導が保険者には求められています。

当院でも市民公開講座や健診を通して、生活習慣病に対する予防医学には力を入れてきました。来る8月の市民公開講座では高血圧などの心血管系疾患をテーマに取り上げ、健診業務では今春から「健康みらい予報」という新しいソフトを導入して、数値目標を定めた保健指導に取り組んでいます。このソフトでは10年後の生活習慣病の発症リスクを予測できるだけでなく、食事や運動などでメタボ関連の数値が改善された場合のリスクの低下度も算出できます。

明るい未来のある社会を築くためにはメタボ症候群にならないように生活様式を改善して、健康寿命を長くすることが必要です。市民公開講座や「健康みらい予報」を活用した健診システムが、生活習慣を正すモチベーションになることを願っています。

事務部長就任のご挨拶

事務部長 中山 浩



このたび4月1日付で事務部長を拝命いたしました中山です。私は当院に採用後、連合会本部、呉共済病院勤務を経て10年振りに当院に帰って参りました。

さて最近の医療環境は非常に厳しく、この局面を乗り切るためには各職員のスキルアップとともにチームとしての取り組みが必要と考えます。幸い当院は昨年職員一丸となって病院機能評価を受審し高い評価点で承認されました。これは各職員の日頃の活動の成果ではありますが、一つの目標に向かって団結する気質は共済病院の伝統であり、来年病院創立百周年を迎える当院にとって貴重な財産でもあります。

私もこれまで学んだことを活かして、地域医療に貢献できる佐世保共済病院となるように積極的に取り組みたいと思いますので今後ともよろしく願います。

プロフィール

昭和56年4月1日 佐世保共済病院入職
平成8年10月1日 庶務課長
平成12年7月1日 国家公務員共済組合連合会(本部)
旧令病院部に異動
平成14年11月1日 旧令病院部業務課長
平成17年4月1日 旧令病院部管理課長
平成18年4月1日 呉共済病院事務部長
平成22年4月1日 佐世保共済病院事務部長

肝臓外科部長就任のご挨拶



かわばた まさひろ
川畑 方博

- 略歴
- 出身地／宮崎県
 - 出身大学／久留米大学 平成6年卒業
 - 主な職歴／平成6年 久留米大学医学部第二外科教室入室
平成7年 済世会二日市病院
平成9年 国立九州医療センター
平成12年 久留米大学病院
平成14年 佐世保共済病院
 - 専門領域／消化器外科（肝胆膵領域を含めた）
 - 所属学会／日本外科学会・日本消化器外科学会・日本臨床外科学会・日本超音波学会・日本肝癌研究会

「光陰矢の如し」といいますが、こちらに赴任し8年4ヶ月が経過しました。その間オーダーリングシステムの導入、NST等の各種委員会の設立、クリニカルパスの導入、DPC導入や病院機能評価受審など、いろいろな意味での過渡期に立ち会う事ができ、いい経験が出来たと振り返っております。

今後はNST委員会などからアプローチする地域病診連携パスの構築に何らかの形で協力できればと考えております。

乳腺外科部長就任のご挨拶



はらだ ひろし
原田 洋

- 略歴
- 出身地／徳島県
 - 出身大学／久留米大学 平成6年卒業
 - 主な職歴／平成6年 久留米大学医学部第2外科教室入室
平成6年 筑豊労災病院
平成7年 久留米大学病院
平成7年 久留米大学医学部第1解剖（大学院）
平成11年 佐世保共済病院
 - 専門領域／乳腺
 - 所属学会／外科学会・乳癌学会

乳腺外来開設にあたり乳腺外科部長となりました。

日本では乳癌は年々増加傾向となり、女性では癌の一位になっています。

今後も乳癌の患者さんは多くなると思いますが、一人でも助けることが出来るようがんばっていきます。また早期発見のために検診の方もひきつづき行っています。みなさんの協力が必要です。ですので宜しくお願いいたします。

内視鏡室部長就任のご挨拶



とみきわ しんいち
富崎 真一

- 略歴
- 出身地／佐世保市
 - 出身大学／山口大学 平成4年卒業
 - 主な職歴／平成4年 九州大学医学部附属病院研修
平成12年 済生会八幡総合病院消化器科
平成18年 有田共立病院外科
平成21年 佐世保共済病院
 - 専門領域／一般外科・内視鏡外科・消化器外科・乳腺
 - 所属学会／日本外科学会・日本消化器外科学会・日本内視鏡外科学会・日本消化器病学会

生まれ育った佐世保に帰って来て、佐世保共済病院に勤務し1年が経過しました。これからも自分なりに日々の診療業務を中心に、少しでも地域医療に貢献できるよう頑張っていきたいと思っております。

さて、最近の内視鏡は機器の発達、検査・治療の発展が目覚ましく、当院でも患者さんのニーズや期待に応えられるよう鋭意努力しております。内視鏡検査・治療が必要な折にはよろしくお願いたします。

総合診療科部長代行就任のご挨拶



たなか みのる
田中 寛

- 略歴
- 出身地／諫早市
 - 出身大学／長崎大学 平成6年卒業
 - 主な職歴／平成6年 長崎県離島医組合
平成21年 佐世保共済病院
 - 専門領域／総合診療科・糖尿病・消化器内科
 - 所属学会／日本内科学会・日本糖尿病学会・日本内視鏡学会

現在の少子高齢化の医療情勢の中で、患者さんからは医療側に対して、広範囲な医療知識、迅速かつ確実な診断力の要求は高まるばかりですが、全国的な医師不足は当院も例外ではなく、少ない医療スタッフで何とか対応できるよう努力している現状です。

迅速・広範・確実な診断・医療を希望される患者さんのご要求に少しでもお応えできるよう、今後も不断の自己研鑽を続けて参ります。

血管外科医長就任のご挨拶



さかした ひでき
坂下 英樹

- 略歴
- 出身地／大阪府堺市
 - 出身大学／久留米大学 平成8年卒業
 - 主な職歴／平成9年 久留米大学病院
平成14年 筑後市立病院
平成16年 聖マリア病院
平成20年 久留米大学病院
平成22年 佐世保共済病院
 - 専門領域／血管外科、一般外科
 - 所属学会／日本心臓血管外科学会・日本血管外科学会・日本胸部外科学会・日本外科学会

4月から澤田先生の後任で赴任しております坂下と申します。前任者同様、一般外科や血管外科の診断、手術及び血管内治療や緊急症例にも対応していく所存ですので宜しくお願いいたします。

皮膚科医長就任のご挨拶

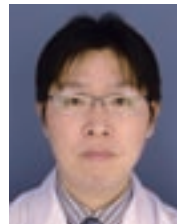

おつ まさかず
大津 正和

- 略歴
- 出身地／福岡県北九州市
 - 出身大学／佐賀大学 平成14年卒業
 - 主な職歴／平成14年 佐賀大学
平成16年 高木病院
平成19年 唐津日本赤十字病院
平成22年 佐世保共済病院
 - 専門領域／皮膚科疾患全般
 - 所属学会／日本皮膚科学会

平成22年4月より就任しました大津正和です。佐賀大学皮膚科より参りました。佐世保の地域医療に貢献できるよう精一杯頑張らせて頂きます。どうぞよろしくお願いたします。



整形外科 水城安尋

【はじめに】

私たち整形外科は脊椎や関節の痛みを専門としていますが、肩周辺の痛みについても多くの人が来院されます。今回は肩周辺の疾患についてご紹介させていただこうと思います。最近ではこの分野でも関節鏡による手術技術の進歩が著しく、ほとんどの疾患は内視鏡的により低侵襲で治療ができるようになったことは特筆すべき点です。

【肩関節周囲炎（いわゆる五十肩）】

40代以降に発症することが多く典型的な症状としては肩前面から肘にかけて痛みがあり、結帯（腰の後ろに手を回す動き）、結髪（頭の後ろに手を回す動き）の動作がやりにくくなります。関節の袋（関節包）の中の炎症が原因で、特に関節内の組織は壊れておらず自然経過は良好といわれていますが、一方で長期にわたり持続する場合もあり、特に夜間痛でお悩みの方が多いです。注射やお薬によって炎症をとることで治療期間の大幅な短縮ができます。ただし症状がひどい方や治療をせずに長引いてしまった場合には関節が固くなってしまい肩が上げにくくなる「拘縮」の状態が残存する場合があります。その場合は当院では固くなった関節の袋を内視鏡的に切り開く**鏡視下観血的授動術**を行っています。手術時間は約30分で術後のリハビリが必要ですが一カ月ほどでほぼ肩の挙上が可能となります。

【腱板断裂】

腕を挙上する腱である腱板が断裂してしまう40代以降に発症する病気です。外傷によって切れることもありますが、変性によって自然に切れてしまうことも多いので注意が必要です。症状は五十肩と似ていることもあり放置されていることも多いです。五十肩の症状に加えて肩を挙げた状態での作業がやりづらかったり、動かす時に引っかかる感じがしたり、腕を捻る時に痛い、力が入りにくいといった症状を呈します。腱の断裂はつながることはなく、徐々に拡大するため手が上げにくくなるなど筋力の低下を招きます。五十肩との鑑別は容易ではなく診断するにはMRI等の検査が必要です（図1）。当院では症状が改善しない場合や筋力低下が問題になる場合は内視鏡的に腱を修復する**鏡視下腱板縫合術**を行っています（図2, 3, 4）。



図1 左：正常例 腱は骨まで連続している
右：腱板断裂例 断裂した部分は白く映っている



図2 内視鏡でみた腱板断裂部。中央部に大きな穴があいているように見える。



図3 内視鏡下での縫合を行う。

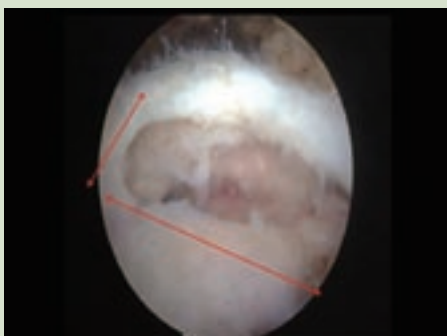

図4 縫合後。断裂部の穴がふさがっている。

【肩石灰性腱炎（石灰沈着性腱板炎）】

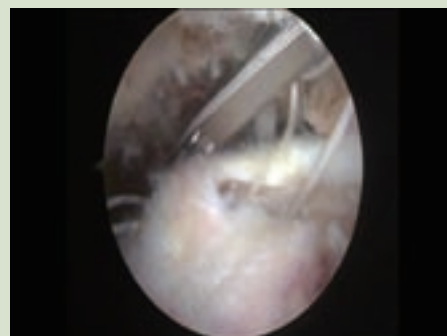
腱板の中に石灰の塊（石のようなもの）ができてしまう病気です。レントゲンで診断がつきます（図5）。症状の出現の仕方は2通りあり、夜眠れないほどの激しい痛みを伴いほとんど肩を動かすことのできない急性期症状と、肩を挙上する時の引っかかり感や脱力感を呈する慢性期症状とがあります。急性期症状の方は自然に石灰が吸収されることが多く症状の軽快とともにレントゲンでも石灰化が消失していきます。慢性期症状の方は吸収されにくく強い痛みが続く場合は先ず注射針で石灰を吸引し、とれにくい場合は**内視鏡的に摘出**することができます。

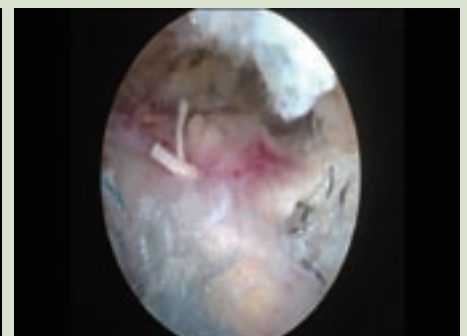

図5 石灰はレントゲンで白く写る。

【外傷性肩関節前方不安定症（反復性肩関節脱臼）】

いわゆる肩が外れやすい状態です。多くは10 - 30代でスポーツや外傷で受傷しその後脱臼しやすくなり、外れるのが怖くて（脱臼不安感）思い切りスポーツができなくなります。ただし脱臼しているとは気づかないこともあります。これは完全に外れていない亜脱臼という状態があるためでありレントゲンを撮ってもわかりません。手が上げにくい、力が入らない、痛いといった症状で受診されることもあります。MRI検査で診断できますが症状をとるためには基本的に手術が必要です。内視鏡的に壊れて剥がれた軟骨と関節の袋を骨に縫いつける、**鏡視下バンカート修復術**を行います（図6）。従来の切開をして修復する方法に比べると格段に侵襲や疼痛が少なく、解剖学的に壊れたものだけを治すという理にかなった手術で、最も内視鏡の恩恵をうけられる手術といえます。



図6 鏡視下バンカート修復術
左：術前 右：術後。
術後は術前に無かった軟骨の壁ができている。

【その他】

以上の疾患は肩関節内の疾患ですが、その他にも肩関節周辺の疾患として多いものは、いわゆる肩凝り（僧帽筋等の背部の筋肉の循環障害）や頸椎症、頸椎椎間板ヘルニアなど頸椎の神経に由来する痛みが起こることがあり、それぞれの病態に応じた治療を行っています。

【おわりに】

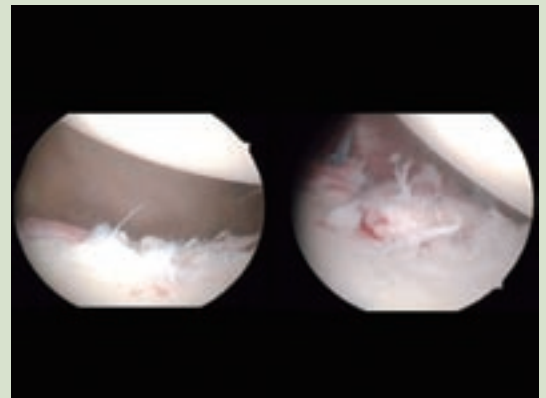
今回はよく見られる肩関節の疾患について紹介いたしましたが、それぞれの疾患で経過や治療が異なります。よく肩が痛いといったところ友人に五十肩じゃない?といわれそのまま様子見ていたという方がいらっしゃいます。適切な診断のもとに治療を行えば早めに痛みを解決することもできます。長引く肩の症状でお悩みの方は是非整形外科外来にお越しください。

去る5月8日（土）に佐世保共済病院 OB 会の「共朋会」に木寺病院長とともに参加いたしました。

太郎浦幸子会長の挨拶で当院職員の語学力が非常に高いと評価され、仮に佐世保市が医療観光都市を目指すならその中核を担うことができる病院である旨のご挨拶がありました。

木寺病院長からは当院の近況として昨年病院機能評価を承認されたこと、また、最近の医療制度について国の政策がこれまでの外来機能は地域の診療所に任せ大きな病院は救急や紹介患者を中心とした専門医療を提供するといった機能の分担に変わっていることを説明されました。

乾杯後は、昔と変わらずお元氣な平野先生（84 歳）をはじめ OB 各氏から最近の当院の動向についてご意見をいただくとともに、今でも変わることはない当院への熱い思いから「共済病院の応援団」として熱いエールをいただき、あらためて歴史と伝統の重さを感じたひとときでした。



地域医療
連携室より
Part.
9



溝口内科呼吸器科医院

〒857-1166 佐世保市木風町1451-2

TEL 0956-33-2686

院長 溝口 大輔 先生

私は昭和 48 年、熊本大学を卒業しました。川崎医大呼吸器内科の後、昭和 55 年 5 月共済病院内科へ勤務。当時は真に古い建物でその古めかしさ、スタッフの古さ、長さ、すなわち仲の良さ等が自慢の様でした。今思うとその当時の先生方は、人間ができておられ若い未熟な私を上手に扱っていただいております。自分が現在息子とやっいて、先生方が非常に不愉快な思いをされたらろうと想像し申し訳なく、懐かしく思い出しています。

比較的うまく楽しくやっておりましたが、人間界の摩訶不思議な事情により昭和 57 年 10 月退職し、11 月より中央病院へ勤務。その後昭和 59 年 12 月 18 日大黒町にて開業いたしました。しばらくは鍵山先生の御好意により内科へ出入りしておりましたが、その後スタッフも揃い内科も充実されてきたようでした。鍵山先生も北九州へ帰られ自分も 19 床の呼吸器を中心とした診療に励み共済病院ともやや縁が薄くなってきておりました。

平成 19 年 5 月より 3 年は病棟を休止して外来のみほそそとやっておりました。が、患者さんが必要な時にお役に立てないこと、紹介先探しの大変な事などに加えまたまた不可解な事情により平成 22 年 3 月より木風に転居し病棟を再開することになりました。

息子も呼吸器専門医となり週に 3～4 回手伝ってくれるため有り難くも、やや難しくも…しかし、患者さんに対する責任をとれるようになった事が真にうれしく、やりがいもあり 62 歳にして日々楽しく緊張しながら働いております。

息子は 1 年前より共済病院にお世話になっており又、妻も 5 月末外科でお世話になり術後 4 日目で退院させていただきました。優秀な治療により元気に働いております。ありがとうございました。

今後、自分たちの役割を果たしながら早く共済病院も内科スタッフが充実されて私たち開業医がいつでも甘えられたら助かるなど思っています。共済は昔から独特の人気があり、ファンがおられます。その方たちのためにも、私たちのためにもより早く充実される事を願っております。



溝口院長とスタッフの皆さん

新採用医師の紹介

- ①出身大学・卒業年度 ②在籍医局
③専門領域 ④出身地 ⑤趣味、その他一言



耳鼻咽喉科 **垣内 康徳**
かきうち やすのり
①九州大学 H14
②九州大学 耳鼻咽喉科
③耳鼻咽喉科一般
④福岡県大牟田市
⑤福岡では運動全くなかったのがスポーツしているかと思っています。



歯科口腔外科 **角町 鎮男**
つのまち しづお
①九州大学 H14
②九州大学
③顔面口腔外科
④歯科口腔外科一般
⑤長崎県長崎市
⑥坂の街佐世保で自転車の限界を追求します。



内科 **金谷 晶子**
かなや あきこ
①岐阜大学 H15
②九州大学
③病態機能内科(第2内科)
④腎臓内科疾患 ④福岡県
⑤1日も早く慣れ、佐世保弁も駆使できるようになりたいと思います。よろしくお願ひします。

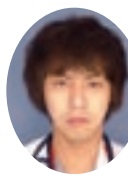

外科 **石橋 慶章**
いしばし よしあき
①久留米大学 H17
②久留米大学病院
③外科学講座
④外科一般 ④北九州市
⑤音楽活動・スノーボード・飲酒・ドライブ・温泉へ行くことが趣味です。



放射線科 **江畑 智広**
えばた ともひろ
①山口大学 H17
②久留米大学
③放射線科
④放射線科一般
⑤鹿児島県
⑥映画鑑賞が好きです。よろしくお願ひします。



産婦人科 **田中 章子**
たなか あきこ
①福岡大学 H18
②九州大学 産婦人科
③産婦人科一般 ④福岡県
⑤佐世保は初めてですが、良いところだなと思います。佐世保パーカー制覇します。



整形外科 **烏山 和之**
からすやま かずゆき
①佐賀大学 H18
②九州大学 整形外科
③整形外科一般
④長崎県平戸市
⑤猶興館出身の烏山です。頑張りますので、御指導よろしくお願ひ致します。



眼科 **岡村 寛能**
おかむら かのう
①久留米大学 H19
②福岡大学
③眼科
④眼科一般
⑤福岡県
⑥映画鑑賞・スポーツ



外科 **坂田 省三**
さかた しょうぞう
①佐賀大学 H19
②佐賀大学 胸部外科
③外科一般・呼吸器外科
④福岡県
⑤体質上、お酒は全くのめません。ウーロン茶でよければおつきあひします。



整形外科 **堀田 謙介**
ほった けんすけ
①帝京大学 H19
②九州大学 整形外科
③整形外科一般
④福岡県
⑤大好物「アイスクリーム」。いつでも飲み誘って下さい。



内科 **斧沢 幸司**
おのざわ こうじ
①佐賀大学 H20
②佐賀大学 腎臓内科
③腎臓内科疾患 ④福岡県
⑤テニス、映画鑑賞が好きです。でも、スポーツならなんでもしますので、よろしくお願ひします。



2010年 佐世保共済病院学術講演会

第10回 市民公開講座 **生活習慣病と血管の病気について**

(入場無料)

講演

1. 心臓病治療最前線 ~検査から治療まで全部見せます~

講師：佐世保共済病院 循環器科部長 金谷 誠司

座長：佐世保共済病院 診療部長 山田 潤

2. 動脈硬化と血管の病気について ~動脈瘤・閉塞性動脈硬化症~

講師：佐世保共済病院 血管外科医長 坂下 英樹

座長：佐世保共済病院 外科主任部長 井原 司

3. 生活習慣病：無症状で何故こわい

講師：久留米大学医学部 心臓・血管内科部門主任教授 今泉 勉

座長：みぞぐち循環器内科 院長 溝口 敬一郎

とき

平成22年8月7日(土)

開場13:00 講演14:00

ところ

佐世保共済病院 北館8階 大講堂

お問い合わせ：

0956-22-5136 (内線1106)

佐世保共済病院市民公開講座係
森木

編集後記

今回の表紙は佐世保中央ICです(左中央の白い建物が共済病院です)。3月に開通し初めて高速を走行した時に見えた景色は新鮮なものでした。この「きょうさいだより」もみなさんに新鮮な話題を提供できるような情報を集め、これからも発行していきたいと思ひます。編集委員 谷口友佳子

佐世保共済病院 外来診療担当表

平成22年7月1日現在

科	役職	医師名	月		火		水		木		金		備考(専門分野・特徴など)
			午前	午後	午前	午後	午前	午後	午前	午後	午前	午後	
内科	部長	原口総一郎	●						●				腎臓疾患・人工腎臓
	〃	金谷 誠司					●		●				循環器疾患
	部長代行	田中 實	●						▲		●		総合診療科・糖尿病・消化器内科 ▲:消化器センター診察日
	医長	樋口 泰雄	●		●				●				内科・神経内科・漢方・禁煙外来
	医員	金谷 晶子			●		●				●		腎臓疾患・一般内科
	〃	大塚 伸			●		●						腎臓疾患
	〃	斧沢 幸司	●						●		●		腎臓疾患
	非常勤医	田渕くみ子			●								循環器疾患
	〃	横山 晋二					●						循環器疾患
	〃	溝口 祐輔									●		呼吸器疾患
〃	熊谷 英太	●		●								循環器疾患	
〃	大野 聡子									●		循環器疾患	
〃	横山 哲也						●					呼吸器疾患	
消化器センター 担当医師			●		●		●		●		●		(診療内容) 上部・下部消化管、肝・胆・膵疾患の検査及び治療 (検査内容) 胃カメラ、大腸ファイバー、ERCP、PTCD等
外科	外科顧問	松永 章							●				消化器外科・内視鏡下外科・一般外科
	主任部長	井原 司					●		●				消化器外科・肝胆膵外科・内視鏡下外科・一般外科
	部長	川畑 方博			●						●		肝胆膵外科・消化器外科・一般外科
	〃	原田 洋			●						●		消化器外科・乳腺外科・一般外科
	〃	富崎 真一	●				●						消化器外科・内視鏡下外科・一般外科
	医長	坂下 英樹	●				●						血管外科・一般外科
	医員	石橋 慶章	●						●				消化器外科・一般外科
	〃	坂田 省三			●				●				呼吸器外科・一般外科
非常勤医	光岡 正浩									●		呼吸器外科 (第1・3・5週のみ)	
〃	武田 雄二									●		呼吸器外科 (第2・4週のみ)	
小児科	部長	岡 尚記	●		●		●		●		●		小児一般、小児アレルギー疾患、気管支喘息
	非常勤医	小松 博子											
	乳児健診					●							火曜 午後1時から診察開始
	慢性外来							●					水曜 午後2時から診察開始
喘息外来									●			木曜 午後2時から診察開始	
脳神経外科	部長	川口 務	●		▲		●		●		●		脳神経外科 ▲は10時30分までに受付を行って下さい。
	頭痛外来			●			●						月曜、水曜 午後2時30分～午後4時30分 火曜 午前11時～午後12時30分
(頭痛外来は完全予約制)													
整形外科	副院長	萩原 博嗣	●								●		膝・股関節疾患、人工関節置換術、骨折、スポーツ障害、小児整形外科
	部長	久我 尚之			●		●		●				脊椎外科、腰痛、骨・軟部腫瘍、骨折
	医長	花田麻須大	●				●		●		●		手の外科、マイクロサージェリー
	医員	水城 安尋			●		●				●		肩関節疾患、肩関節鏡視下手術、足部疾患
	〃	志田 義輝	●				●		●				整形外科一般
	〃	鳥山 和之	●				●		●		●		整形外科一般
皮膚科	医長	大津 正和	●	●	●		●		●	●	●		アトピー性皮膚炎、接触皮膚炎、足白癬、带状疱疹
	医員	多良 明子	●	●	●		●		●	●	●		皮膚腫瘍、男性型脱毛、陥入爪、ピアス、その他 皮膚腫瘍手術(火・水・金の午後)
泌尿器科	診療部長	山田 潤	●				●				●		尿路結石、尿路生殖器腫瘍、排尿障害、尿路感染
	部長	江口 二郎	※		●				●		●		男性不妊(江口部長)
	医長	中村 貴生	※		●		●		▲				※:第2・4週(江口部長)第1・3・5週(中村医長)が診察を行います ▲の診察は10時30分からです
産婦人科	院長	木寺 義郎	●						●				産科・周産期医療、不妊症・内分泌疾患
	部長	鶴地 伸宏	●		■		●		●		●		腹腔鏡下手術、更年期・婦人科疾患
	〃	木下秀一郎			●		●		■		●		●:婦人科診療日 ■:産科診療日
	医員	佐藤 麻衣	●		●				●		■		▲は病棟回診後に診察開始のため遅れます
〃	田中 章子	●■		▲		●■				●			
眼科	医長	宇野 英明	●		●	※	●	※	●		●		白内障手術、緑内障手術、硝子体手術、網膜剥離手術、眼瞼下垂手術、翼状片手術、レーザー光凝固術、光線力学療法、眼瞼痙攣のボツリヌス注射など
	医員	岡村 寛能	●		●	※	●	※	●		●		※:火・水曜の午後は術前検査と特殊再来(要連絡)
耳鼻咽喉科	医長	門田 英輝	●		●		●		●		●		慢性副鼻腔炎の内視鏡手術、慢性中耳炎・真珠性中耳炎手術、甲状腺手術
	医員	垣内 康徳	●	●	●		●		●		●		耳下腺手術、顎下腺手術、頭頸部悪性腫瘍手術、顔面骨折手術
放射線科	部長	野々下政昭	※検査・画像診断についてのお申し込み・お問合せは、外来までお電話下さい。									MRI、CT、RI、血管造影、超音波検査	
	医員	江畑 智広											
	〃	小佐々信介											
麻酔科	部長	深野 拓	●				●		●		●		月～金午前ペイン・緩和ケア外来
	医長	吉村 真紀	●		●				●				月～金午後は手術麻酔
	医員	木本 文子			●		●				●		*木本医員は7月9日～10月まで休診予定です
	非常勤医	別府 幸岐											
〃	志田知佳美												
歯科 口腔外科	医長	川村 英司	●	●	●	●	●	●	●	●	●	●	歯科・口腔外科(紹介患者のみ新患受付)
	医員	角町 鎮男	●	●	●	●	●	●	●	●	●	●	顎変形症(外科的矯正)・インプラント・歯牙移植・顎関節症・マウスピースなど
健診センター	医長	原 敬一	※お申し込み・お問い合わせは、健診センターまでお電話下さい。										
糖尿病教室								●		●		●	(第2・3週のみ) ※詳細は内科外来へお尋ね下さい。
ストーム外来			※お申し込み・お問い合わせは、外科・泌尿器科外来までお電話下さい。										